vydala:
Mestská polícia v Nitre
Cintorínska 6
949 01 Nitra
www.mspnitra.sk

30. výročie založenia Mestskej polície v Nitre

Vážení nitrianski spoluobčania, milí kolegovia, priatelia,

je mi cťou, že Vás môžem pri príležitosti tridsiateho výročia založenia mestskej polície nášho starobylého a krásneho mesta Nitry osloviť a poďakovať Vám všetkým za dlhoročnú spoluprácu.

Občanom chcem poďakovať za pomoc pri získavaní informácií, ktoré častokrát pomohli zvýšiť bezpečnosť v uliciach nášho mesta, spolupracujúcim inštitúciám za tridsaťročnú participáciu i podporu pri našej činnosti a v neposlednom rade všetkým súčasným i bývalým kolegom, ktorí obliekali uniformu mestského policajta v Nitre za vykonanú prácu.

V živote každého človeka či inštitúcie sú míľniky, kedy je možné, a niekedy aj potrebné, sa zastaviť, otočiť sa späť a bilancovať. Tridsať rokov existencie mestskej polície tým míľnikom určite je. Veď z batoľaťa v roku 1991 sa mestská polícia postupne prepracovala do profesionálnej podoby, ako ju poznáme dnes – etablovaný poriadkový útvar mesta, bez účasti ktorého sa dnes v meste nezaobíde takmer žiadna kultúrno-spoločenská či športová udalosť.

Mestská polícia, obrazne povedané, vyrástla z plienok, v zdraví prežila všetky detské choroby v 90. rokoch, vstúpila do nového tisícročia ako sebavedomý tínedžer so zvládnutou pubertou a postupne sa z nej stala plnoletá dospelá organizácia, ktorá sa rokmi rozvíjala, formovala, zbierala skúsenosti a získavala vedomosti.

Priznám sa, že som hrdý na to, že som dnes súčasťou tejto tridsaťročnej dámy, že z vlastnej skúsenosti poznám jej začiatky, jej zrod i vývoj a že som účastný na jej ďalšom smerovaní.

1991-2021 30 NITRA MESTSKÁ POLÍCIA

Naša mestská polícia plynule prešla od základného hliadkovania v uliciach mesta do realizácie objasňovania priestupkov, ako prvá mestská polícia sme začali prevádzkovať pre občanov internetovú stránku, zaviedli sme cyklohliadky, pripravujeme a vykonávame rôzne aktivity prevencie protispoločenskej činnosti a osvetu v médiách, prevádzkujeme detské dopravné ihrisko, využívame a rozširujeme mestský kamerový monitorovací systém, zabezpečujeme mestu i občanom službu elektronického pultu centralizovanej ochrany, priebežne sa venujeme projektovému manažmentu pri získavaní financií na rôzne projekty, organizačne zabezpečujeme miestnu poriadkovú službu v meste a posledných desať rokov zabezpečujeme aj odbornú prípravu a výcvik pre príslušníkov obecných a mestských policií na Slovensku.

Všetky tieto činnosti príslušníkov Mestskej polície v Nitre sú vzájomne prepojené, nadväzujú na seba a ich synergický efekt smeruje vždy k rovnakému cieľu, kvôli ktorému v Nitre mestská polície vznikla – ochrana života, zdravia a majetku občanov i návštevníkov starobylej Nitry.

Mestskej polícii prajem do ďalších rokov veľa síl, plno zdravia, veľa zodpovedných občanov, rozvahu a múdrosť pri riešení kritických situácií a chuť i schopnosť sa zlepšovať.

Mgr. Erik Duchoň, náčelník Mestskej polície v Nitre

Mestská polícia v Nitre

Cintorínska 6

949 01 Nitra

Počiatky Mestskej polície v Nitre, podobne ako i ostatných obecných policií na Slovensku, sa datujú od účinnosti Zákona č.369/1990Zb. o obecnom zriadení.

Na základe tohto zákona **Mestské zastupiteľstvo v Nitre, na čele s vtedajším primátorom Ing. Silvestrom Štefankom, dňa 7. marca 1991 na svojom 3. zasadnutí uznesením č. 9 zriadilo „Mestskú políciu v Nitre“** ako svoj poriadkový útvar. Do **funkcie náčelníka vymenovalo p. Jozefa Škotta,** ktorému, spoločne s vtedajším prednostom mestského úradu Ing. Jurajom Hanákom uložilo zabezpečiť vypracovanie materiálu týkajúceho sa organizácie mestskej polície, rozsahu technických a iných prostriedkov potrebných na jej činnosť.

Nitrianski mestskí policajti sa v počiatkoch svojej existencie zodpovedne pripravovali ako po fyzickej, tak po psychickej a vedomostnej stránke. V mesiaci február bolo prijatých 14 tzv. „referentov pre prípravu činnosti MsP“, v mesiaci marec bolo prijatých ďalších 18 pracovníkov MsP a zriadená bola i funkcia právnika MsP. Prijatí pravidelne posilňovali, mali pravidelný výcvik v sebaobrane, zúčastňovali sa rôznych školení a vzdelávaní v oblasti vecne príslušných právnych noriem, ktoré sa stanú ich pracovným nástrojom. Prvý sľub pracovníkov MsP Nitra sa konal 18. apríla 1991, skladaný bol do rúk primátora Štefanku.

Sídlom MsP v tom čase boli priestory na prízemí mestského úradu. V prvých mesiacoch hliadkovali policajti bez uniformy, preukazovali sa preukazom a plastovým odznakom, prvé motorové vozidlo (Š-Favorit, NRE 34-48) začali používať 11. júna 1991.

V prvých čiernych uniformách s bledomodrou košeľou, jedným obuškom pre dvojčlennú hliadku a jediným vozidlom Š-Favorit vyšli pracovníci MsP do ulíc 15. augusta po prvý krát plniť si povinnosti kompletne v uniformách, každý vyzbrojený putami, obuškom, zatiaľ však bez zbraní. Stav mestskej polície k 31.12.1991 bol 30 pracovníkov.

Prvé služobné vozidlo Mestskej polície v Nitre

1.januára 1992 vstúpil do platnosti Zákon č.564/1991 Zb. o obecnej polícii, čo pre MsP Nitra znamenalo, že dovtedy platné oprávnenia a povinnosti bolo treba zosúladiť s týmto zákonom. V priebehu roka 1992 vstúpilo preto do platnosti všeobecne záväzné nariadenie mesta Nitry č.9/1992 „O štatúte Mestskej polícii v Nitre“. Do platnosti vstúpil i organizačný poriadok, nové smernice: o používaní zbraní, služobných psov, automobilov, o činnosti rádiovej siete, o vybavovaní priestupkov, atď.

Dňa 21.2.1992 bol primátorom mesta **do funkcie náčelníka MsP Nitra menovaný Ing. Igor Ziman**, do funkcie zástupcu náčelníka bol 16.3.1992 menovaný Ing. Viktor Kirchner. Počas roka 1992 všetci pracovníci absolvovali rekvalifikačný kurz v AFG v Trnave. **Na základe oprávnení začali od 1. apríla 1992 používať pri výkone služby zbrane**. Ďalším vzdelávaním a následnou skúškou pred komisiou v zmysle zákona o obecnej polícii i vládneho nariadenia č.220/92, všetci mestskí policajti získali odbornú spôsobilosť.

Do prevádzky **bola 11. júna uvedená rádiová sieť**, ktorá prácu výrazným spôsobom zoperatívnila a zefektívnila. V technickom zabezpečení sa začal používať prvý počítač v rámci celej siete mestského úradu a pre skvalitnenie riadenia činnosti hliadok MsP bolo od júla zriadené miesto stáleho operačného pracovníka. Bol realizovaný spoločný výkon služby s príslušníkmi policajného zboru. Počet mestských policajtov k 31.12.1992 bol 52 pracovníkov.

Sľub mestských policajtov, 1.5.1992

V roku 1993 bol zriadený okrsok Klokočina s prvým veliteľom **Pavlom Sabom** aj s vyčlenenými policajtmi. Po dobrých skúsenostiach s rajonizáciou bol v júni zriadený aj okrsok Chrenová s veliteľom Ing. Romanom Vörösom. Od tohto dátumu bola hliadková a riadiaca **činnosť Mestskej polície v Nitre rozdelená do troch okrskov**: personálne najpočetnejší Mesto-Stred, okrsok Klokočina a okrsok Chrenová. Od augusta tohto roku mohli občania telefonovať na MsP bezplatnou **linkou 159**, čo zapríčinilo, že občania sa na mestskú políciu začali obracať čoraz častejšie. Rozvíjala sa spolupráca s inými inštitúciami, predovšetkým s jednotlivými oddeleniami MsÚ, priestupkovým referátom obvodného úradu, so sociálnou kuratelou, s Policajným zborom SR, ale aj s výbormi mestských častí, či s pracovníkmi Colnej správy.

Od februára 1994 sme začali využívať **počítačový program na evidenciu priestupkov**, obnovovali sa rádiostanice, výstrojné i výzbrojné súčiastky. Vedenie MsP vytvorilo priebežné interné vzdelávanie policajtov s cieľom zabezpečiť dostatočné a predovšetkým aktuálne vedomosti. Počet služobných áut sa zvýšil na tri vozidlá. Koniec tohto roka bol pre ďalší vývoj MsP Nitra veľmi významný, pretože **mestská polícia sa presťahovala do samostatnej budovy na Cintorínskej ul. 6**, ktorá bola predtým známa ako sídlo nitrianskych hasičov. Táto budova je sídlom Mestskej polície v Nitre dodnes. Významnú úlohu zohralo osobné zanietenie a aktivita Ing. Kirchnera, ktorý sa nad rámec svojich povinností organizačne i technicky podieľal na rekonštrukcii budovy i samotné presťahovanie.

Útvar Mestskej polície v Nitre, 1994

V závere roka 1994 a počas roka **1995** sa po novelizácii zákona o obecnej polícii vytvorilo **oddelenie objasňovania priestupkov s veliteľom Milanom Čentéšom.** Činnosť oddelenia prispelo k rastu kvality a efektivity práce mestskej polície, vybraní pracovníci postupne nadobúdali zručnosti a zracionalizovali systém práce. V tomto roku sa najviac prejavila zvýšená kvalita, flexibilita a racionalita systematickej práce Mestskej polície v Nitre.

Množstvo mestských a obecných policií na Slovensku sa obracalo s prosbou o radu a konzultácie v otázkach spôsobu a rozsahu výkonu služby, v spôsobe organizácie a metodiky administratívnej činnosti MsP, ako je objasňovanie priestupkov alebo vypracovanie interných predpisov. Začiatkom roka 1995 sa uskutočnila zmena vo vedení MsP, **zástupcom náčelníka sa stal Silvester Nitry.**

Ďalšie roky 1996 až 1998 sa niesli v duchu skvalitňovania a novelizácií interných noriem mestskej polície, dopĺňala sa počítačová sieť do miery potrebnej na spracovanie veľkého množstva priestupkov do zákonom určeného termínu. Pre skvalitnenie hliadkovej činnosti bol vypracovaný systematický plán výcviku sebaobrany, policajti sa vzdelávali aj v oblasti taktiky a psychológie služobných zákrokov.

Počet volaní občanov na tiesňovú linku 159 sa v roku 1998 zvýšil na 3200 volaní Ku koncu roku 1998 bol v Nitre stav 77 mestských policajtov. Výkon služby bol systematicky stabilizovaný, realizovaný 24 hodín denne.

V roku 1999 sme zaznamenali skvalitnenie pracovnej kynológie, o čom svedčia aj výsledky z viacerých kynologických súťaží, predovšetkým súťaž v Banskej Bystrici s medzinárodnou účasťou. **Psovodi Mestskej polície v Nitre sa umiestnili na prvom mieste** pred reprezentáciou Policajného zboru ČR a reprezentáciou Armády ČR.

Tréning psovodov mestskej polície, 1999

1991-2021 30

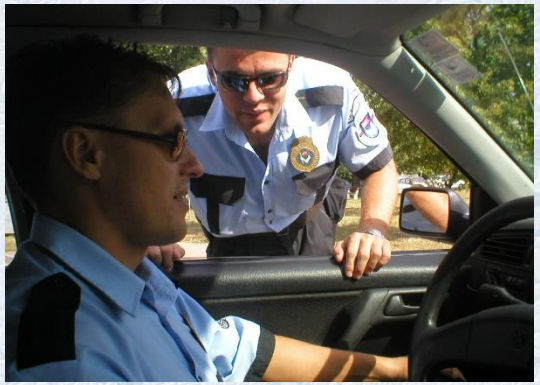

Rok 2000 bol v znamení napĺňania novely zákona o obecnej polícii. Výkon služby dovtedy často narušovali nedokonalé právne predpisy alebo ich vzájomný nesúlad. Tento legislatívny nesúlad sa najčastejšie prejavoval priamo vo výkone služby. Novela priniesla potrebu spracovania postupov a smerníc pri aplikácii **zvýšených právomocí mestských policií** – predvádzanie osôb za účelom podania objasnenia, pri hrozbe a údere zbraňou, varovnom výstrele, zastavovaní vozidla a hlavne pri použití technického prostriedku na zabránenie odjazdu vozidla. Doplnilo alebo obnovilo sa technické a informačné vybavenie – rádiostanice, počítače, vykonali sa drobné zmeny na uniforme. Rámcovo bol spracovaný **obsah preventívneho programu** i postupy činnosti v oblasti prevencie. Tento rok bol aj v znamení **zavedenia cyklohliadok do výkonu služby**, kde desiati policajti od mája do októbra najazdili takmer 6 500 km

Cyklohliadka mestskej polície, 2001

Ďalšie roky **2001 - 2003** mestská polícia pociťovala nárast na úlohy v znižovaní miery vandalizmu v uliciach nášho mesta a predovšetkým **v systemizácii a profesionalizácii prevencie kriminality**. Novú funkciu preventistu začal vykonávať **Mgr. Miroslav Duchoň, ktorý** naprojektoval a zorganizoval rôzne aktivity pre deti a mládež, bola tiež nadviazaná spolupráca s preventistami z Napervillu z USA, ktorá sa postupne rozvíjala.

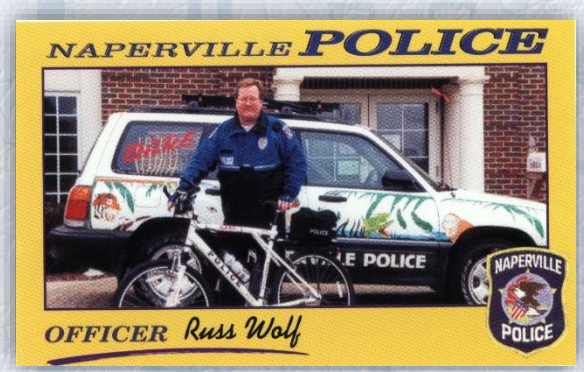

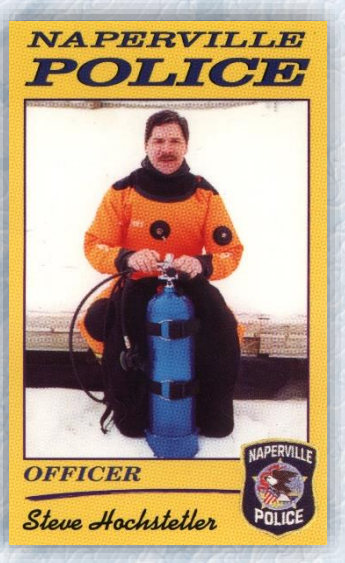

V prevencii sa intenzívne skvalitňovala aj aktívna spolupráca so sociálnou kuratelou a PZ SR pri kontrolách mládeže v nočných hodinách pri užívaní návykových látok a v denných pri záškoláctve v projekte „Lumiper“.

Spoločný výkon kontroly, preventívny projekt Lumiper, 2004

1991-2021 30 NITRA MESTSKÁ POLÍCIA

Kvantitatívne i kvalitatívne bola **rozširovaná internetová stránka Mestskej polície v Nitre** a predovšetkým sa od roku 2001 v situačnej prevencii postupne začal inštalovať a rozširovať **mestský kamerový monitorovací systém**.

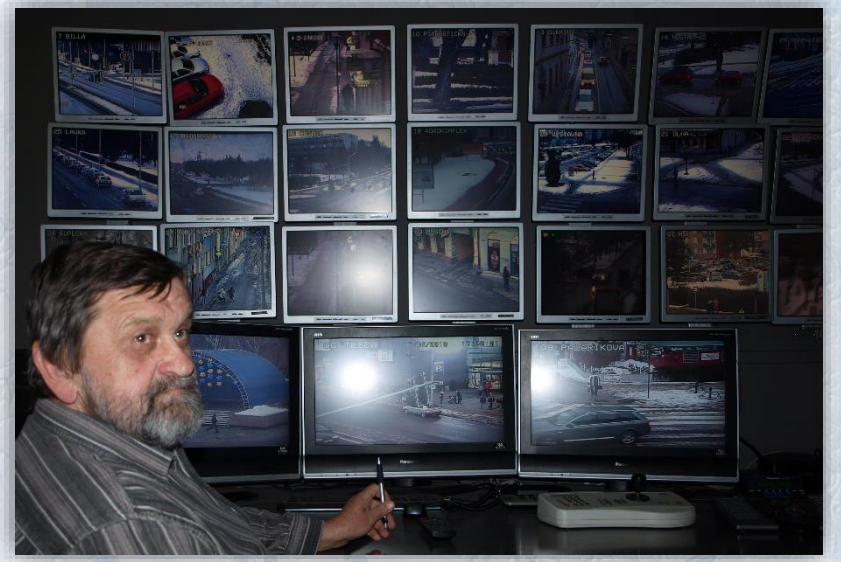

Kamerový systém mestskej polície, chránené pracovisko, 2006

Dôležitou skutočnosťou pre oblasť prevencie kriminality bolo **vytvorenie Mestskej komisie pre prevenciu** protispoločenskej činnosti v Nitre ako poradného, iniciatívneho a koordinačného orgánu primátora mesta. Prínosom na zintenzívnenie spolupráce občanov a MsP malo od **roku 2004** uplatnenie smernice č.15/2003 „O zásadách posilnenia motivácie občanov mesta Nitry k spolupráci s Mestskou políciou v Nitre na úseku ochrany majetku mesta.“ V zmysle tejto smernice je možné občanom prejaviť vďaku za spoluprácu a všímavosť aj vo finančnom vyjadrení.

V polovici roku 2005 prišlo k zmene vo vedení MsP Nitra, v auguste bol poverený jej vedením **Ing. Miloš Hajnovič, ktorý sa od nasledujúceho roku stal riadne menovaným náčelníkom Mestskej polície v Nitre.** MsP mala 76 príslušníkov, hoci dlhodobý plánovaný stav bol 82 policajtov, úspešne sa ďalej rozširoval kamerový systém (14 kamier).

V mestskej polícii bolo v súvislosti s kamerovým systémom zriadené chránené pracovisko s pracovnou pozíciou „operátor kamerového systému“ pre tri zdravotne handicapované osoby, ktoré absolvovali interné vzdelávanie v oblasti základných úloh, kompetencií a povinností MsP, v oblasti komunikácie, priestupkového a trestného zákona tak, aby boli schopní identifikovať hroziacu alebo už prebiehajúcu protispoločenskú činnosť. Týmto projektom sa, okrem zjavného sociálneho rozmeru, uvoľnilo niekoľko príslušníkov do priameho výkonu služby.

Naďalej sa obnovoval vozový park, technické a informačné vybavenie, bola vytvorená nová štruktúra mestskej polície, kde sa vytvorili **dva obvody – Mesto a Klokočina**, ktoré kopírovali územné členenie mesta Policajným zborom SR. Opäť sa začal klásť väčší dôraz na rajonizáciu, vytvorili sa vysunuté pracoviská pre občanov na Chrenovej i v Krškanoch. Profesionalizovala sa práca na úseku prevencie i objasňovania priestupkov. Mestská polícia sa výraznou mierou prezentovala v rôznych médiách v SR, zrealizovala sa tiež vizuálna revitalizácia internetovej stránky.

Preventívny projekt „PrevTAD“, 2007

Výraznou zmenou v očiach občanov **v roku 2007** bolo **prestrojenie príslušníkov MsP** v zmysle novely Zákona o obecnej polícii, ktorá mestským policajtom na Slovensku predpisovala nosiť jednotné uniformy modrej farby. Činnosť MsP bola štruktúrovaná v zmysle novej štruktúry do obvodu Mesto (41 príslušníkov, veliteľ **Bc. Pavel Sabo**) a obvodu Klokočina (17 príslušníkov, veliteľ **Mgr. Erik Duchoň**). Významnou zmenou v štruktúre bolo vytvorenie miesta zástupcu náčelníka pre výkon

1991-2021 30 NITRA MESTSKÁ POLÍCIA

služby, na ktoré bol menovaný **PaedDr. Pavel Beňo**, ktorý mal pracovné skúsenosti z Policajného zboru SR. Na núdzovú linku MsP 159, prípadne cez internetovskú stránku MsP, v tomto roku oznámilo porušovanie právnych predpisov celkom 5 445 občanov a začal narastať dopyt po službách poskytovaných mestskou políciou.

Preventívne aktivity s deťmi a verejnosťou, 2008

V roku 2008 bolo mestskou políciou zabezpečených celkom 37 akcií celoslovenského a medzinárodného významu a 120 akcií lokálneho alebo regionálneho významu. Príslušníci mestskej polície sa pri každodennom výkone zameriavali nielen na priestupkovú alebo trestnú činnosť, ale aj na odhaľovanie nedostatkov technického charakteru v meste, ako je napr. nefunkčné inžiniersko-technické siete, chýbajúce poklopy, nefunkčné verejné osvetlenie, chýbajúce alebo poškodené dopravné značenie, vysoký trávnatý porast, potreba orezu drevín, poškodené chodníky, dlažby, schody, prvky drobnej architektúry, preplnené smetné nádoby, nedočistené stojiská kontajnerov, v zimnom období zabezpečenie schodnosti chodníkov a iných komunikácií v správe mesta monitoringom a následným oznamom na príslušné orgány. Takéto zistenia boli v počte 1360 postúpené na riešenie kompetentným orgánom a organizáciám mesta. V oblasti pátrania po hľadaných osobách príslušníci MsP zistili 25 osôb, po ktorých bolo vyhlásené pátranie a odovzdať ich na útvary PZ SR.

Rok 2009 sa niesol v znamení „***Štafety prevencie***“, ktorú mesto Nitra prevzalo od mesta Šaľa. Koordinátor tohto celomestského projektu bol primátorom ustanovený preventista mestskej polície Mgr. Miroslav Duchoň. Boli zrealizované mnohé preventívne aktivity pre všetky vekové kategórie i sociálne vrstvy občanov, čo zakladateľ myšlienky putovania štafety prevencie zhodnotil slovami: „*Nitra nasadila latku prevencie vysoko a každé ďalšie mesto sa bude musieť veľmi usilovať, aby tú latku nepodliezalo*“.

Preventívne aktivity s deťmi a verejnosťou, 2009

Rok 2009 bol „v živote“ Mestskej polícii Nitra dôležitý aj z toho dôvodu, že s účinnosťou od 1.1.2009 v súlade s Organizačným poriadkom MsP Nitra boli príslušníkom mestskej polície **schválené a udelené hodnosti**, čím sme pokračovali v celoslovenskom trende rozlišovania funkčného zaradenia jednotlivých príslušníkov mestských a obecných polícií.

1991-2021

Pre mestskú políciu **rok 2010** znamenal zmenu vo vedení, náčelníkom bol poverený a neskôr menovaný **PaedDr. Pavel Beňo**, zástupcom pre výkon služby bol menovaný **Mgr. Erik Duchoň**, na miesto veliteľa obvodu Klokočina bol zaradený **Bc. Rudolf Husár**, veliteľom obvodu mesto naďalej zostáva **Bc. Pavel Sabo**. Zámerom nového náčelníka bolo zvýšiť profesionalitu a odbornosť príslušníkov mestskej polície, zdokonaliť komunikáciu s občanmi a zvýšiť všímavosť v rámci výkonu služby k nedostatkom. S cieľom zvýšiť mieru streleckej pripravenosti a zručnosti príslušníkov v zaobchádzaní so služobnou zbraňou bolo vyhlásenie a zrealizovanie každoročnej súťaže Strelecký pohár náčelníka.

Strelecká príprava príslušníkov, 2010

Bol vypracovaný a zavedený nový komplexný systém hodnotenia príslušníkov, ktorý má priniesť zefektívnenie práce a motiváciu na profesijný i osobný rast mestského policajta, na základe čoho predpokladáme aj zvýšenú mieru kvalitu práce Mestskej polície v Nitre.

Hodnosti príslušníkov mestskej polície , ukážka

Pre mestskú políciu bol **rok 2011 významný** z toho dôvodu, že skúsenosti s organizáciou a filozofiou hliadkovej činnosti, prevencie, objasňovania a lektorskými zručnosťami pretavila do založenia **Školiaceho a výcvikového strediska** pri Mestskej polícii (ŠVS), kde poskytovala odbornú prípravu pre príslušníkov obecných a mestských policií Slovenska, na konci ktorej po skúškach pred komisiou z Prezídia policajného zboru SR frekventanti získali Osvedčenie o odbornej spôsobilosti

V plnení základných úloh sa príslušníci, okrem štandardných úloh, venovali dokumentácii vrakov a dlhodobo nepojazdných vozidiel, pokračovali v dôslednej kontrolnej činnosti dodržiavania povinností držiteľov psov, pozornosť bola zameraná v oblasti verejného poriadku na riešenie problematiky bezdomovcov a žobrajúcich osôb, kde významnou mierou k efektívnej reakcii opäť prispieval kamerový systém mestskej polície.

V roku 2012 prišlo k zmene vedenia mestskej polície, náčelníkom sa stal **Mgr. Erik Duchoň**, jeho zástupcom **Mgr. Pavel Sabo**.

Zľava zástupca náčelníka Mgr. Pavel Sabo, náčelník Mgr. Erik Duchoň

V septembri **2012** bolo zriadené a slávnostne **otvorené Detské dopravné ihrisko** (ďalej len DDI) na ulici Nábrežie mládeže v Nitre s dopravnými značkami a svetelným zariadením, didaktickou učebňou a bicyklami, kolobežkami a odrážadlami pre účely aktivít prevencie v doprave.

1991-2021 30 NITRA MESTSKÁ POLÍCIA

Nové vedenie MsP pristúpilo k zmene organizačného poriadku i organizačnej štruktúry. Tie si vynútili pribúdajúce úlohy v jej činnosti súvisiace so zriadením ŠVS, správou DDI a zriadenia pultu centralizovanej ochrany (PCO). Z hľadiska racionalizácie organizácie práce sa opätovne vytvorilo iba jedno miesto zástupcu náčelníka. Zároveň prišlo ku kumulovaniu pracovných pozícií a vznikla tak jedna pracovná pozícia - **Veliteľ ŠVS, DDI a prevencie,** ktorým sa stal **Mgr. Miroslav Duchoň**,

Otvorenie dopravného ihriska, 2012

Nasledujúce roky boli pre mestskú políciu charakteristické tým, že sa míľovými krokmi rozvíjala činnosť na Detskom dopravnom ihrisku, veď od vzniku sa na ňom vystriedalo vyše **17 100 účastníkov**.

Dopravná prevencia na DDI

Rozširovanie kamerového systému

1991-2021 30

Detské dopravné ihrisko pravidelne navštevujú nielen deti a mládež z nitrianskych materských a základných škôl, ale aj deti z blízkych i vzdialenejších obcí či miest.

Naďalej sa kamerový systém rozširoval na **56 otočných** a **51 stacionárnych kamier**, kde sme našimi operátormi zaznamenali takmer **20-tisíc** udalostí a pre policajný zbor zálohovali **3 300 prípadov** na ďalšie objasňovanie alebo dokazovanie.

Oddeleniu prevencie sa podarilo získať do dnešného dňa na štátnych dotáciách podávaním žiadostí v projekte kamerového systému Šanca pre bezpečnosť celkovo takmer **250 000,-€.** Projekty boli finančne podporené Radou vlády Slovenskej republiky pre prevenciu kriminality.

Profesionalizovala sa vzdelávacia činnosť v Školiacom a výcvikovom stredisku, bola dokončená prestavba školiacej miestnosti priamo na útvare MsP, kde sme odborne pripravili **530 príslušníkov** obecných a mestských policií z rôznych miest SR. Podľa výsledkov a úrovne odpovedí budúcich policajtov sme získali uznanie od predsedov skúšobných komisií Prezídia Policajného zboru SR.

Školiace a výcvikové stredisko MsP

Mestská polícia v Nitre nezabúdala ani na pravidelnú obnovu zastaraného vozového parku, výstrojné súčiastky dostávali efektívnejšie strihy a modernejší materiál, v službe používané fotoaparáty či vysielacie stanice lepšie technologické parametre. V posledných rokov prišlo i k potrebnému postupnému prezbrojovaniu príslušníkov mestskej polície modernejšími a výkonnejším zbraňami.

Nebol podceňovaný ani kynologický tréning služobných psov, realizovaný spravidla raz týždenne, takisto psychologické vyšetrenia policajtov na vedenie motorového vozidla s právom prednosti v jazde i priebežné vzdelávanie k aktuálne prijatým zákonom a novelizáciám všetkých právnych noriem upravujúcich činnosť a kompetenciu mestskej polície.

Ukážky služobnej kynológie pre deti

Vedenie MsP zabezpečovalo pre príslušníkov praktické výcviky taktiky zásahov a zákrokov, nácvik v zdravotnej príprave, pravidelné výcviky sebaobrany všetkých príslušníkov, v streleckej príprave nácviky praktickej, mierenej a pudovej streľby po fyzickej záťaži, s prebíjaním i bez prebíjania streliva.

1991-2021 30 NITRA MESTSKÁ POLÍCIA

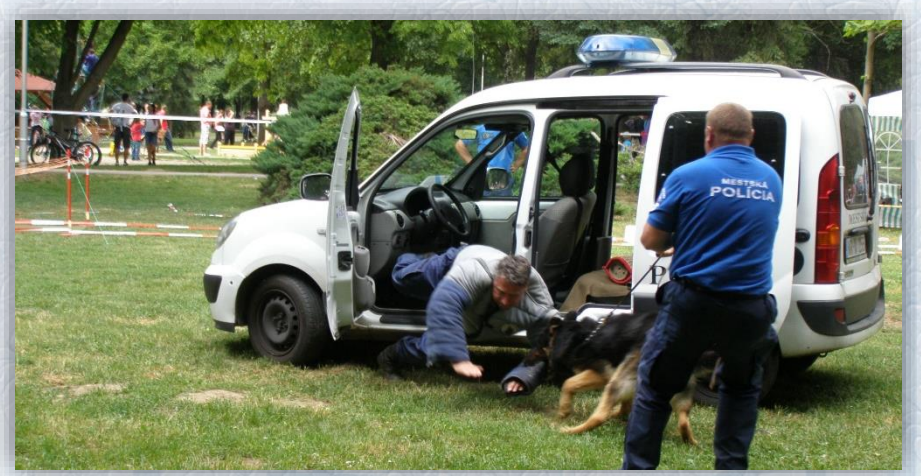

Ukážky služobnej kynológie pre deti

Na úseku prevencie kriminality mestská polícia ďalej pokračovala v realizovaní preventívnych aktivít zameraných na rôzne vekové a sociálne kategórie, interaktívne dialógy boli vedené na rôzne témy, pri ktorých sme sa pokúšali mladším i starším občanom poradiť, ako správne a efektívne zareagovať, aby hroziace nebezpečenstvo bolo čo najviac minimalizované.

MDD na detskom dopravnom ihrisku

1991-2021 30 NITRA MESTSKÁ POLÍCIA

Počas hliadkovania v uliciach mesta príslušníci MsP Nitra, okrem plnenia štandardných úloh, v niektorých prípadoch doslova naplnili to, čo je určite to najdôležitejšie – **záchrana ľudského života**. V pracovnom živote každého príslušníka je takýto zákrok určite výnimočný i pre neho samotného a nestáva sa často ani tým najlepším policajtom. V hliadkovaní je veľmi ťažko sa rozhodnúť, ktorým smerom zamerať svoju pozornosť, na ktorú ulicu alebo miesto sa vybrať. Dobrý policajt je však vždy pripravený vnímať svoje okolie a adekvátne reagovať. V posledných rokoch svoju všímavosť a pohotovosť traja príslušníci MsP pretavili do zachránených životov. V jednom prípade malého chlapca, ktorého v poslednej chvíli zachytil hliadkujúci príslušník pred prichádzajúcim motorovým vozidlom, v druhom prípade mestskí policajti zachraňovali život mladej ženy, ktorá prežívala hraničnú krízovú situáciu a rozhodla sa so svojim životom skoncovať skokom z mosta.

Títo príslušníci boli ocenení, okrem primátora mesta Marekom Hattasom, aj udelením celoslovenského ocenenia **Čestný odznak**.

Prijatie ocenených príslušníkov R. Štefáka a R. Paula u primátora mesta

Oceňovaný príslušník Kristián Dominik Potyrala na sneme ZNOMPS

Príslušníci mestskej polície sú počas výkonu služby štandardne privolávaní aj k osobám, ktoré niekto našiel ležať na zemi, prípadne ich mestskí policajti spozorovali počas hliadkovania. Aj v týchto prípadoch je často a pravidelne zachraňované zdravie, tieto osoby sú často zranené, stratili vedomie, bývajú často podchladené, príslušníci im poskytujú predlekársku prvú pomoc alebo iný potrebný zákrok a následne im zabezpečia lekárske ošetrenie. Za posledných dvadsať rokov takto zasahovali pri takmer **5700 ležiacich občanoch**.

V roku 2019 sa mesto Nitra stalo príjemcom štátnej dotácie v projekte, kde hlavným zámerom je zriadenie a prevádzkovanie hliadok **miestnej občianskej poriadkovej služby** (MOPS), ktoré boli pracovne aktívne na miestach, ktoré sa primárne alebo sekundárne dotýkajú marginalizovaných rómskych komunít. Mestská polícia v začiatku projektu participovala na obsahovom vyplnení povinných formulárov v žiadosti v odbornej rovine a neskôr pri vhodnom výbere kandidátov. Hliadky MOPS organizačne podliehajú a úzko spolupracujú s MsP, ktorá ich odborne a organizačne vyškolila a vedie. Koordináciou MOPS bol poverený veliteľ školiaceho a výcvikového strediska a prevencie. Po úvodnom zaškolení a uvedení do praxe na úseku kontroly dodržiavania verejného poriadku sa dve hliadky MOPS osvedčili a pre mestskú políciu sú jednoznačným prínosom pri

zabezpečovaní špecifických úloh predovšetkým pri práci s rómskou komunitou alebo na miestach, kde sa táto komunita vyskytuje alebo má trvalý či prechodný pobyt. Mestská polícia má zásluhou adresne nasadzovanej činnosti hliadok MOPS zvýšenú mieru informovanosti o aktuálnom stave protispoločenskej činnosti MRK.

Kontrola plnenia pridelených úloh MOPS

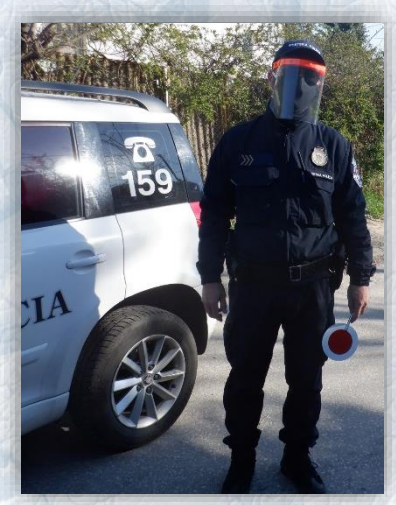

Činnosť MsP od **roku 2020** ovplynil koronavírus SARS-CoV-2 a následná infekčná epidémia ochorenia COVID-19. Postupne boli rôznymi právnymi aktmi určované preventívne protipandemické opatrenia s rôznou intenzitou a z nich vyplývajúce povinnosti pre fyzické i právnické osoby. Rovnako z nich pre príslušníkov MsP vyplývali nové oprávnenia a nové úlohy v kontrole verejného poriadku Hliadky mestskej polície sa museli orientovať v nových platných právnych normách prijatých na elimináciu pandémie, menilo sa a korigovalo zameranie a náplň hliadkovania a plnenia základných úloh. Nezabúdali sme však ani na ľudskú

1991-2021 30 NITRA MESTSKÁ POLÍCIA

stránku situácie, napokon, jedna z príslušníčok namiesto hliadkovania iniciatívne začala šiť tvárové rúška, ktoré boli neskôr distribuované potrebným občanov, nezabúdajúc ani na ľudí bez domova na uliciach.

Rozdávanie rúšok bezdomovcom

Za 30 rokov pôsobenia sa Mestská polícia v Nitre musela vysporiadať s mnohými faktormi, vplyvmi, či prekážkami. Všetky problémy vyriešila, prípadne sa na ich riešení intenzívne pracuje.

Nechceme byť, a ani nie sme, iba „papučkári“, chceme byť moderná komunálna mestská polícia, ktorá si v rámci svojich zákonných kompetencií vie poradiť s každou situáciou a je schopná a ochotná spolupracovať so všetkými relevantnými inštitúciami.

Sme pripravení byť plne k dispozícii občanom nášho mesta 24 hodín denne, nech majú problém akýkoľvek, nech ich čokoľvek trápi, ohrozuje alebo čo len irituje. Vedia, že môžu zavolať na bezplatnú linku **159**, kde sa ozve:

Mestská polícia Nitra, prosím, ako Vám môžeme pomôcť?

Vážení občania, vážení príslušníci mestskej polície, milí priatelia, je mi veľkou cťou, že sa z pozície primátora mesta môžem spolu s Vami poďakovať, a neskôr i odovzdať ocenenie ľuďom, ktorí sa významnou mierou pričinili na vzniku, vývoji a postupnej profesionalizácii poriadkového útvaru mesta Nitry, mestskej polície.

Počas 30 rokov sme mohli pozorovať, že mestská polícia a jej príslušníci majú nezastupiteľné miesto pri ochrane života, zdravia a majetku občanov v našom meste a jej prítomnosť je samozrejme nenahraditeľná aj pri každodennom zabezpečovaní a ochrane verejného poriadku, kontroly čistoty i pri ochrane životného prostredia.

Mestská polícia v Nitre je dnes už tri desaťročia zárukou prijateľnej bezpečnosti v našom meste, ochotne podáva pomocnú ruku svojim občanom a je pevným pilierom, o ktorý sa môže oprieť nielen každý primátor, ale i ktokoľvek, kto o pomoc požiadal alebo čo len poskytol určitý podnet. Myslím, že tieto moje slová by mohla potvrdiť skutočnosť o takmer 400 000 zistených priestupkoch a mohlo by ich potvrdiť aj takmer 142 000 občanov, ktorí za spomínaných 30 rokov zavolali v Nitre na známe číslo mestskej polície 159.

Počas existencie mestskej polície, a každým rokom je to cítiť čoraz intenzívnejšie, život priniesol množstvo situácií, v ktorých jej príslušníci museli ukázať svoju pracovitosť, kreativitu, potrebnosť, všímavosť, schopnosť sa zlepšovať, keď život priniesol aj také situácie, keď bolo potrebné prejaviť i ráznosť, alebo naopak, aj trpezlivosť, obyčajnú ľudskú vľúdnosť, či značnú mieru empatie.

No v neposlednom rade príslušníci mestskej polície ukázali aj odvahu a statočnosť, veď len v posledných niekoľko mesiacoch som

1991-2021

podával ruku šiestim nitrianskym mestským policajtom, ktorí sa priamo pričinili pri záchrane ľudských životov v našom meste.

Chcem sa však v tejto chvíli poďakovať nielen oceneným príslušníkom, ale aj všetkým ostatným súčasným i bývalým príslušníkom nitrianskej mestskej polície a zároveň poďakovať aj všetkým predstaviteľov iných rezortných bezpečnostných zložiek, ktoré s našimi mestskými policajtmi aktívne spolupracujú a pomáhajú im pri vytváraní objektívneho i subjektívneho pocitu bezpečia v našom krásnom starobylom meste.

Minimálne za seba môžem povedať: „Ďakujem!“

Príhovor primátora mesta Mareka Hattasa na slávnostnom oceňovaní príslušníkov pri príležitosti 30. výročia založenia Mestskej polície v Nitre v priestoroch nitrianskej Synagógy

Kontakty:

adresa : Mestská polícia v Nitre
Cintorínska 6,
949 01 Nitra

č. telefónu: 037/69 22 555
037/ 65 13 311

núdzová linka: 159

č. faxu: 037/ 69 22 502

e-mail: msp@mspnitra.sk

web: www.mspnitra.sk

Vydané ako prvá publikácia Mestskej polície v Nitre.
Zostavil a napísal: Mgr. Miroslav Duchoň
Grafický návrh: Mgr. Miroslav Duchoň
Grafická úprava a tlač: Garmond Nitra
Publikácia je nepredajná a neprešla jazykovou úpravou
Nitra 2022